

### **3. dodatek Základního prospektu pro Dluhopisový program 2010 v maximální celkové jmenovité hodnotě nesplacených hypotečních zástavních listů 15 000 000 000 Kč s dobou trvání programu 10 let**

Tento dokument aktualizuje Základní prospekt (dále jen "Dodatek Základního prospektu") pro hypoteční zástavní listy (dále jen "Dluhopisy" nebo "HZL") vydávané společností Sberbank CZ, a.s. se sídlem v Praze, Na Pankráci 1724/129, Praha 4, PSČ 140 00, IČ 25 08 33 25, zapsaná v obchodním rejstříku vedeném Městským soudem v Praze, oddíl B, vložka 4353 (dále jen "Emitent") v rámci Dluhopisového programu 2010. Na základě Dluhopisového programu 2010 je Emitent oprávněn vydávat v souladu s obecně závaznými právními předpisy jednotlivé emise Dluhopisů (dále jen "Emise"). Celková jmenovitá hodnota všech vydaných a nesplacených Dluhopisů vydaných v rámci tohoto Dluhopisového programu 2010 nesmí k žádnému okamžiku překročit 15 000 000 000 Kč. Doba trvání Dluhopisového programu 2010, během které může Emitent vydávat jednotlivé emise Dluhopisů v rámci programu, činí 10 let.

Základní prospekt pro Dluhopisový program 2010 byl schválen rozhodnutím České národní banky ze dne 27.9.2013, č.j. 2013/10785/570 ke sp.zn. Sp/2013/36/572, které nabylo právní moci dne 27.9.2013. 1. Dodatek Základního prospektu byl vyhotoven dne 19.2.2014 a schválen rozhodnutím České národní banky ze dne 3.3.2014 č.j. 2014/2170/570, které nabylo právní moci dne 5.3.2014. 2. Dodatek Základního prospektu byl vyhotoven dne 30.4.2014 a schválen rozhodnutím České národní banky ze dne 30.5.2014 č.j. 2014/5561/570, které nabylo právní moci dne 3.6.2014. Tento 3. Dodatek Základního prospektu byl vyhotoven dne 16.3.2015 a schválen rozhodnutím České národní banky ze dne 25.3.2014 č.j. 2015/032798/CNB/570, které nabylo právní moci dne 27.3.2015.

Tento dokument je dodatkem základního prospektu ve smyslu §36j zákona č. 256/2004 Sb., o podnikání na kapitálovém trhu, ve znění pozdějších předpisů.

Tento Dodatek Základního prospektu musí být studován společně se Základním prospektem. Dodatek Základního prospektu není veřejnou ani jinou nabídkou ke koupi jakýchkoliv Dluhopisů. Zájemci o koupi Dluhopisů jednotlivých Emisí, které jsou v rámci Dluhopisového programu 2010 vydány, musí svá investiční rozhodnutí učinit na základě informací uvedených nejen v tomto Dodatku Základního prospektu, ale i na základě Základního prospektu, včetně všech jeho Dodatků a Emisního dodatku příslušné Emise.

Rozšiřování Dodatku Základního prospektu a nabídka, prodej nebo koupě Dluhopisů jednotlivých Emisí vydávaných v rámci Dluhopisového programu 2010 jsou v některých zemích omezeny zákonem.

Dodatky Základního prospektu, Základní prospekt, jakož i všechny dokumenty v nich uvedené formou odkazu, jsou k dispozici v elektronické podobě na webových stránkách Emitenta [www.sberbankcz.cz](http://www.sberbankcz.cz).

Tento Dodatek Základního prospektu ze dne 16.3.2015 vyhotovila a za údaje v něm je odpovědná Sberbank CZ, a.s. Osoba odpovědná za Dodatek Základního prospektu prohlašuje, že při vynaložení veškeré přiměřené péče jsou podle jejího nejlepšího vědomí údaje uvedené v Dodatku Základního prospektu v souladu se skutečností a že v něm nebyly zamlčeny žádné skutečnosti, které by mohly změnit jeho význam.

V Praze dne 16.3.2015



Karel Soukeník  
člen představenstva

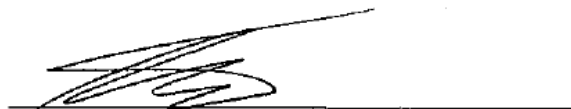

Vladimír Šolc  
předseda představenstva

Dodatkem Základního prospektu je doplněna a aktualizována část

A. Shrnutí	3
C. Společné Emisní podmínky dluhopisů	5
C1. Vzor Emisního dodatku konečných podmínek	6
D. Hypoteční bankovníctví	7
E. SBERBANK CZ, a.s.	8
E2. Další informace o Emitentovi	8
E3. Údaje o činnosti Emitenta	10
E4. Vybrané finanční ukazatele	10
E5. Orgány společnosti	12
E6. Údaje o vývoji činnosti Emitenta	17
Seznam použitých odkazů	17

uvedením údajů o hospodářské a finanční situaci banky k 30.9.2014, změnami ve složení orgánů a vývoji společnosti k 16.3.2015. Dále byly aktualizovány emisní podmínky na základě novely zákona č. 190/2004 Sb., o dluhopisech. Aktualizace dodržuje číslování jednotlivých kapitol uvedené v Základním prospektu.

Výrazy uvedené velkými písmeny mají stejný význam, jaký je jim přiřazen v Základním prospektu.

*Texty uvedené kurzivou informují o změnách v dokumentu.*

**A. Shrnutí**

Níže jsou uvedeny pouze prvky, které byly aktualizovány.

**B. Emitent**

B.4b	Popis známých trendů	Očekávání Sberbank CZ, a.s. ohledně budoucího vývoje jsou odvozena z očekávaného makroekonomického vývoje v České republice. Zrychlující zahraniční poptávka, nízké ceny ropy, uvolněné domácí měnové podmínky prostřednictvím oslabeného kurzu koruny i mimořádně nízkých úrokových sazeb a expanzivní působení fiskální politiky vyústí v letošním roce v přírůstek HDP o 2,6 %. V roce 2016 růst produktu i přes pokles vládních investic zrychlí na 3 %, zejména v důsledku zvýšení dynamiky zahraniční poptávky. Vlivem pokračujícího růstu ekonomické aktivity bude nadále docházet ke zlepšování situace na trhu práce, což se projeví v růstu zaměstnanosti, v postupném poklesu míry nezaměstnanosti a zvyšování tempa růstu mezd v podnikatelské sféře.																																																												
B.12	Vybrané hlavní historické finanční údaje	<p><i>Tento prvek byl doplněn o údaje k 30.9.2013, 31.12.2013 a 30.9.2014.</i></p> <p>Následující tabulky uvádí přehled klíčových historických auditovaných nekonsolidovaných ekonomických ukazatelů pro finanční rok končící 31.12.2012 a 31.12.2013 a dále přehled klíčových čtvrtletních neauditovaných nekonsolidovaných ekonomických ukazatelů za období končící 30.9.2013 a 30.9.2014. Údaje ve „Výkazu zisku a ztráty“ k 30.9. 2013 a 2014 zahrnují období od 1.1. do 30.9. příslušného roku. Údaje jsou v souladu s účetními standardy IFRS a jsou uvedeny v miliónech Kč.</p> <table border="1" data-bbox="475 969 1436 1153"> <thead> <tr> <th><b>Výkaz zisku a ztráty</b></th> <th>30.9.2014</th> <th>31.12.2013</th> <th>30.9.2013</th> <th>31.12.2012</th> </tr> </thead> <tbody> <tr> <td>Čisté úrokové výnosy</td> <td>1218</td> <td>1439</td> <td>1 063</td> <td>1 290</td> </tr> <tr> <td>Výnosy z poplatků a provizí</td> <td>269</td> <td>357</td> <td>260</td> <td>386</td> </tr> <tr> <td>Provozní zisk</td> <td>268</td> <td>286</td> <td>162</td> <td>270</td> </tr> <tr> <td>Čistý zisk za úč. období</td> <td>214</td> <td>230</td> <td>130</td> <td>209</td> </tr> </tbody> </table> <table border="1" data-bbox="475 1189 1436 1444"> <thead> <tr> <th><b>Rozvaha</b></th> <th>30.9.2014</th> <th>31.12.2013</th> <th>30.9.2013</th> <th>31.12.2012</th> </tr> </thead> <tbody> <tr> <td>Pohledávky za bankami</td> <td>2913</td> <td>3462</td> <td>7 820</td> <td>4 895</td> </tr> <tr> <td>Úvěry a půjčky klientům</td> <td>57470</td> <td>51421</td> <td>48 934</td> <td>45 944</td> </tr> <tr> <td>Závazky vůči bankám</td> <td>8860</td> <td>4488</td> <td>6 995</td> <td>6 927</td> </tr> <tr> <td>Závazky vůči klientům</td> <td>41779</td> <td>48008</td> <td>44 286</td> <td>41 642</td> </tr> <tr> <td>Vlastní kapitál celkem</td> <td>7902</td> <td>5495</td> <td>5 435</td> <td>5 310</td> </tr> <tr> <td>Bilanční suma</td> <td>69187</td> <td>70472</td> <td>65 048</td> <td>61 312</td> </tr> </tbody> </table> <p>Od data poslední zveřejněné ověřené účetní závěrky nedošlo k žádné negativní změně výhledů Emitenta. Od data poslední zveřejněné ověřené účetní závěrky nedošlo k významné změně v obchodní a finanční situaci Emitenta.</p>	<b>Výkaz zisku a ztráty</b>	30.9.2014	31.12.2013	30.9.2013	31.12.2012	Čisté úrokové výnosy	1218	1439	1 063	1 290	Výnosy z poplatků a provizí	269	357	260	386	Provozní zisk	268	286	162	270	Čistý zisk za úč. období	214	230	130	209	<b>Rozvaha</b>	30.9.2014	31.12.2013	30.9.2013	31.12.2012	Pohledávky za bankami	2913	3462	7 820	4 895	Úvěry a půjčky klientům	57470	51421	48 934	45 944	Závazky vůči bankám	8860	4488	6 995	6 927	Závazky vůči klientům	41779	48008	44 286	41 642	Vlastní kapitál celkem	7902	5495	5 435	5 310	Bilanční suma	69187	70472	65 048	61 312
<b>Výkaz zisku a ztráty</b>	30.9.2014	31.12.2013	30.9.2013	31.12.2012																																																										
Čisté úrokové výnosy	1218	1439	1 063	1 290																																																										
Výnosy z poplatků a provizí	269	357	260	386																																																										
Provozní zisk	268	286	162	270																																																										
Čistý zisk za úč. období	214	230	130	209																																																										
<b>Rozvaha</b>	30.9.2014	31.12.2013	30.9.2013	31.12.2012																																																										
Pohledávky za bankami	2913	3462	7 820	4 895																																																										
Úvěry a půjčky klientům	57470	51421	48 934	45 944																																																										
Závazky vůči bankám	8860	4488	6 995	6 927																																																										
Závazky vůči klientům	41779	48008	44 286	41 642																																																										
Vlastní kapitál celkem	7902	5495	5 435	5 310																																																										
Bilanční suma	69187	70472	65 048	61 312																																																										

**C. Cenné papíry**

C.1	Dluhopisový program a dluhopisy	<p>Dluhopisy budou vydávány v rámci Dluhopisového programu 2010 s maximálním celkovou jmenovitou hodnotou nesplacených dluhopisů 15 000 000 000,- Kč, s dobou trvání Dluhopisového programu 2010 10 let.</p> <p>Dluhopisy budou vydávány zaknihované a v jednotlivých Emisích, přičemž Dluhopisy tvořící jednu Emisi budou vždy vzájemně zastupitelné. Dluhopisy tvořící jednu Emisi mohou být vydávány v jedné nebo několika tranších či průběžně. Specifické podmínky každé Emise budou obsaženy v příslušném Emisním dodatku. Dluhopisy vydávané v rámci Dluhopisového programu 2010 budou vydány jako cenné papíry na doručitele.</p> <p>Kód ISIN bude přidělen Centrálním depozitářem cenných papírů, a.s., se sídlem Praha 1, Rybná 14, PSČ: 110 05, IČO: 25081489 (dále jen „Centrální depozitář“), a to pro každou jednotlivou emisi vydávanou v rámci tohoto Dluhopisového programu 2010. Informace o přiděleném kódu ISIN, případně jiném identifikujícím údaji ve vztahu k Dluhopisům a Kupónům (budou-li vydávány) bude uvedena v příslušném Emisním dodatku.</p>
C.9	Výnos Dluhopisů	Úroková sazba Dluhopisů s pevnou úrokovou sazbou bude uvedena v příslušném

		<p>Emisním dodatku.</p> <p>Dluhopisy s pohyblivou úrokovou sazbou budou úročeny pohyblivou úrokovou sazbou odpovídající příslušné Referenční sazbě zvýšené nebo snížené o příslušnou Marži (je-li relevantní). Referenční sazba a Marže budou specifikovány v příslušném Emisním dodatku. Při výpočtu úrokové sazby bude Emitent vycházet z následujícího vzorce:</p> $X = R [+ - M],$ <p>přičemž proměnné užití ve vzorci mají následující význam:</p> <p>X ..... sazba pro příslušné Výnosové období; M ..... marže pro příslušné Výnosové období; R ..... Referenční sazba pro příslušné Výnosové období.</p> <p>Dluhopisy s výnosem na bázi diskontu nejsou úročeny. Výnos z takových Dluhopisů je představován rozdílem mezi jmenovitou hodnotou Dluhopisu a jeho nižším emisním kurzem.</p> <p>Emisní kurz jakýchkoli Dluhopisů vydaných během Lhůty pro upisování emise po Datu emise bude vždy určen Emitentem tak, aby zohledňoval převažující aktuální podmínky na trhu. Tam, kde je to relevantní, bude k částce emisního kurzu jakýchkoli Dluhopisů vydaných po Datu emise dále připočten odpovídající alikvotní úrokový výnos.</p> <p>Dny výplaty úroků budou uvedeny v příslušném Emisním dodatku.</p> <p>Den konečné splatnosti Dluhopisů příslušné emise bude uveden v příslušném Emisním dodatku.</p>
--	--	--

## C. Společné Emisní podmínky dluhopisů

S účinností ke dni 1.8.2014 došlo na základě předpisu č. 137/2014 Sb. k novelizaci zákona č. 190/2004 Sb., o dluhopisech, ve znění pozdějších předpisů.

Konkrétně došlo v emisních podmínkách k těmto terminologickým změnám:

- slova "objem emise" se nahrazují slovy "celková jmenovitá hodnota emise dluhopisů"
- slova "emisní lhůta" se nahrazují slovy "lhůta pro upisování emise"

Níže je uvedeno nové znění částí, ve kterých došlo ke změně.

### 2. Emisní kurz, lhůta, upisování a prodej

#### a. Datum emise; celková jmenovitá hodnota emise; lhůty k vydávání Dluhopisů

V každém Doplnku dluhopisového programu bude uvedeno Datum emise Dluhopisů, předpokládaná celková jmenovitá hodnota emise Dluhopisů a případně též Lhůta pro upisování emise (bude-li jiná než 6 měsíců po Datu emise). Vydá-li Emitent k Datu emise Dluhopisy v menší než předpokládané celkové jmenovité hodnotě, může vydávat Dluhopisy až do předpokládané celkové jmenovité hodnoty ve Lhůt pro upisování emise i po jejím uplynutí.

Doplněk dluhopisového programu může zakotvit právo Emitenta rozhodnout o vydání Dluhopisů i nad předpokládanou celkovou jmenovitou hodnotu emise Dluhopisů; v takovém případě bude v Doplnku dluhopisového programu uveden též limit případného překročení předpokládané celkové jmenovité hodnoty emise Dluhopisů. Za uvedených podmínek je Emitent oprávněn vydat Dluhopisy ve celkové jmenovité hodnotě vyšší než předpokládaná celková jmenovitá hodnota emise Dluhopisů (při respektování limitu pro překročení uvedeného v Doplnku dluhopisového programu), a to k Datu emise, v průběhu Lhůty pro upisování emise nebo i po jejím uplynutí, stanoví-li za tímto účelem Emitent Dodatečnou Lhůtu pro upisování emise. Rozhodnutí o stanovení Dodatečné Lhůty pro upisování emise Emitent uveřejní způsobem dle článku 18. Společných emisních podmínek a způsobem vyžadovaným právními předpisy.

#### b. Emisní kurz

Emisní kurz všech Dluhopisů vydaných k Datu emise bude stanoven v Doplnku dluhopisového programu.

Emisní kurz jakýchkoli Dluhopisů vydaných během Lhůty pro upisování emise po Datu emise bude vždy určen Emitentem tak, aby zohledňoval převažující aktuální podmínky na trhu. Tam, kde je to relevantní, bude k částce emisního kurzu Dluhopisů vydaných po Datu emise dále připočten odpovídající alikvotní úrokový či jiný výnos. Cena za nabízené Dluhopisy bude pravidelně uveřejňována na webových stránkách Emitenta [www.sberbankcz.cz](http://www.sberbankcz.cz) v sekci „Občané-Investování-HZL“.

Při sekundární veřejné nabídce činěné Emitentem bude cena za nabízené Dluhopisy určena vždy na základě aktuálních tržních podmínek a bude pravidelně uveřejňována na webových stránkách Emitenta [www.sberbankcz.cz](http://www.sberbankcz.cz) v sekci „Občané-Investování-HZL“.

### 19. Působnost a svolání schůze vlastníků Dluhopisů

#### f. Důsledek hlasování proti některým usnesením Schůze

Jestliže Schůze souhlasila se změnami dle bodu 19 písm. b), může osoba, která byla vlastníkem Dluhopisu k 24:00 hodině 7. dne bezprostředně předcházejícího dni příslušné Schůze a podle zápisu z této Schůze hlasovala proti návrhu nebo se příslušné Schůze nezúčastnila (dále jen „Žadatel“), může do 30 dnů od uveřejnění usnesení příslušné Schůze požadovat vyplacení jmenovité hodnoty Dluhopisů, jichž byla příslušný den vlastníkem, jakož i poměrného úrokového výnosu k takovým Dluhopisům narostlého v souladu s emisními podmínkami. Toto právo musí být Žadatelem uplatněno do 30 dnů od zpřístupnění usnesení příslušné Schůze písemným oznámením (dále jen „Žádost“) zaslaným Emitentovi na adresu: Sberbank CZ, a.s., Na Pankráci 1724/129, 140 00 Praha, jinak zaniká. Emitent je povinen Žádosti vyhovět nejpozději do 30 dnů od dne, kdy mu byla Žádost doručena, a vyplatit příslušnou částku způsobem a na místě, které pro splacení dluhopisu stanoví Společné emisní podmínky. Pro účely určení příjemce plateb za vlastníka Dluhopisů, kteří se Schůze neúčastnili, se považují osoby, které byly dle údajů evidence CDCP poskytnutých Emitentovi (prostřednictvím výpisu z registru Emitenta) k 24:00 hodině 7. dne bezprostředně předcházejícího dni Schůze vedeny jako vlastníci Dluhopisů a Emitent nebude přihlížet k převodům Dluhopisů učiněným počínaje tímto rozhodným okamžikem.

Nesouhlasí-li Schůze se změnami dle bodu 19 písm. b), může současně rozhodnout, že pokud bude Emitent postupovat v rozporu s jejím usnesením, je povinen předčasně splatit vlastníků Dluhopisů, kteří o to požádají, jejich jmenovitou hodnotu včetně poměrného výnosu; byl-li výnos určen rozdílem mezi jmenovitou hodnotou dluhopisu a jeho nižším emisním kurzem, je Emitent povinen splatit vlastníků Dluhopisů na jejich žádost emisní kurz a poměrný výnos. Emitent je povinen tak učinit způsobem a na místě, které pro splacení Dluhopisu stanoví Společné emisní podmínky, nejpozději do 30 dnů ode dne doručení žádosti o předčasné splacení.

## C1. Vzor Emisního dodatku konečných podmínek

Níže je uveden pouze odstavec, u něhož došlo ke změně.

### EMISNÍ DODATEK -- KONEČNÉ PODMÍNKY EMISE DLUHOPISŮ

Tento emisní dodatek (dále jen "Emisní dodatek") představuje konečné podmínky nabídky ve smyslu §36a odst. 3 Zákona o podnikání na kapitálovém trhu vztahující se k emisi níže podrobněji specifikovaných dluhopisů (dále jen "Dluhopisy"). Dluhopisy jsou vydávány na základě dluhopisového programu společnosti Sberbank CZ, a.s., se sídlem Na Pankráci 1724/129, Praha 4, PSČ: 140 00, IČ: 25083325, zapsanou v Obchodním rejstříku vedeném Městským soudem v Praze, oddíl B, vložka 4353 (dále jen "Emitent"), v maximální celkové jmenovité hodnotě nesplacených hypotečních zástavních listů 15 000 000 000 Kč, s dobou trvání programu 10 let (dále jen "Dluhopisový program 2010" a jednotlivé hypoteční zástavní listy vydávané v jeho rámci dále jen "Dluhopisy").

### DOPLNĚK DLUHOPISOVÉHO PROGRAMU

Níže jsou uvedeny pouze body, u nichž došlo ke změně.

10. Právo Emitenta zvýšit celkovou [ne/●]  
jmenovitou hodnotu Dluhopisů /  
podmínky tohoto zvýšení:
14. Lhůta pro upisování emise: [6 měsíců od Data emise/●]
15. Emisní kurz Dluhopisů k Datu emise/ po [[●] % jmenovité hodnoty [; po datu emise bude  
datu emise v rámci Lhůty pro upisování cena za nabízené Dluhopisy určena vždy na  
emise: základě aktuálních tržních podmínek a bude  
pravidelně uveřejňována na webových stránkách  
Emitenta [●] ] ]
33. Náklady/poplatky účtované na vrub [Každý investor, který upíše či koupí Dluhopisy,  
upisovateli/kupujícímu: bude hradit běžné poplatky spojené s nabytím  
Dluhopisů dle aktuálního sazebníku Emitenta k datu  
obchodu dostupného na [●]. Emitent odhaduje, že  
tyto poplatky nepřevýší cca [ [●] Kč na jednu  
objednávku / ● % z celkové jmenovité hodnoty  
upisovaných/kupovaných Dluhopisů. ] ]  
[Investor může nést další náklady spojené s  
evidencí Dluhopisů u CDCP nebo dalších osob  
vedoucích navazující evidenci o Dluhopisech ve  
smyslu příslušných právních předpisů.] /●]
37. Podmínky, statistické údaje o nabídce, [Investoři budou osloveni Emitentem (zejména  
očekávaný harmonogram a podmínky poštou) a vyzváni k podání objednávky ke koupi  
žádosti o nabídku/uveřejnění výsledků Dluhopisů. Minimální jmenovitá hodnota Dluhopisů,  
nabídky: kterou bude jednotlivý investor oprávněn koupit,  
bude činit [● Kč]. Maximální objem jmenovité  
hodnoty Dluhopisů požadovaný jednotlivým  
investorem v objednávce je omezen celkovou  
jmenovitou hodnotou nabízených Dluhopisů.  
Emitent je oprávněn nabídky investorů dle svého  
výhradního uvážení krátit (pokud již investor uhradil  
Emitentovi celý emisní kurz (resp. emisní cenu)  
původně v objednávce požadovaných Dluhopisů,  
zašle mu Emitent případný přeplatek zpět bez  
zbytečného prodlení na účet sdělený Emitentovi  
investorem). Konečná jmenovitá hodnota Dluhopisů  
přidělená jednotlivému investorovi bude uvedena v  
potvrzení o přijetí nabídky, které bude Emitent  
zasílat jednotlivým investorům (poštou).  
Výsledky nabídky budou uveřejněny bez  
zbytečného odkladu po jejím ukončení, nejpozději  
dne [●] na webové stránce Emitenta [●].]  
[S žádným subjektem nebylo dohodnuto upisování  
emise na základě pevného závazku, bez pevného  
závazku nebo na základě nezávazných jednání./●]

## D. Hypoteční bankovníctví

### 4. Krytí pohledávek z dluhopisů

Tabulky informující o hypotečních úvěrech byly změněny na aktuální údaje k 31.12.2014.

V následujících tabulkách je uvedena podrobnější struktura a členění hypotečních úvěrů. Není-li uvedeno jinak, jsou údaje týkající se hypotečních úvěrů způsobilých podle zákona ke krytí pohledávek z dluhopisů platné k 31.12.2014. Údaje v Kč jsou uvedeny v tisících Kč a zaokrouhleny.

#### Hypoteční úvěry podle sektorů a účelu HÚ

	Rezidenti a nerezidenti celkem	Domácnosti obyvatelstvo bez SVJ (rezidenti a nerezidenti)	Domácnosti živnosti (rezidenti a nerezidenti)	Rezidenti a nerezidenti bez domácností celkem
Hypoteční úvěry - celkem	24 433 925	12 011 936	883 085	11 538 903
Hypoteční úvěry - k financování nemovitostí na bydlení	11 183 742	10 757 323	346 155	80 263
Hypoteční úvěry - k financování nemovitostí ostatních	77 601	0	0	77 601
Hypoteční úvěry - spotřebitelské	810 854	810 854		
Hypoteční úvěry - ostatní (vč. neúčelových) *	12 361 728	443 759	536 930	11 381 039

\* - ve Sberbank CZ, a.s. jsou to především investiční úvěry pro firemní klientelu

#### Hodnota zastavených nemovitostí podle sektorů a účelu HÚ

	Rezidenti a nerezidenti celkem	Domácnosti obyvatelstvo bez SVJ (rezidenti a nerezidenti)	Domácnosti živnosti (rezidenti a nerezidenti)	Rezidenti a nerezidenti bez domácností celkem
Hodnota zast.nemovitostí - k HÚ celkem	38 827 197	16 367 250	1 442 636	21 017 311
Hodnota zast.nemovitostí - k HÚ k finan.nemovit.na bydlení	14 672 932	13 973 314	560 523	139 095
Hodnota zast.nemovitostí - k HÚ k finan.nemovit.ostatních	213 540	0	0	213 540
Hodnota zast.nemovitostí - k HÚ spotřebitelským	1 760 746	1 760 746		
Hodnota zast.nemovitostí - k HÚ ostatním (vč.neúčelových)	22 179 978	633 189	882 113	20 664 676

#### Řádné krytí hypotečních zástavních listů pohledávkami z hypotečních úvěrů

	Celkem
Zástavní hodnota zastavených nemovitostí	27 110 438
Nesplacené pohledávky z HÚ ke krytí (aktuální výše) - jistina	13 119 012
Nesplacené pohledávky z HÚ ke krytí (aktuál.výše) - příslušenství	14 364
Nesplacené pohledávky z HÚ ke krytí (po ocenění) - jistina	13 080 040
Nesplacené pohled.z HÚ ke krytí (po ocenění) - příslušenství	14 009

#### Realizované emise hypotečních zástavních listů ve Sberbank CZ, a.s.

ISIN	Jmenovitá hotnota vydaných HZL	Jm.hodnota HZL v oběhu (jistina)	Naběhlý úrokový výnos	Závazky z HZL celkem
Celkem	7 400 000	4 870 167	38 718	4 908 885
CZ0002001688	800 000	795 530	1 523	797 053
CZ0002002199	500 000	462 910	12 078	474 988
CZ0002002298	300 000	247 850	964	248 814
CZ0002002454	500 000	484 409	3 320	487 728
CZ0002002611	1 000 000	987 749	7 037	994 785
CZ0002003254	1 000 000	942 990	4 102	947 092
CZ0002003460	1 300 000	948 730	9 695	958 425
CZ0002003684	2 000 000	0	0	0

**E. SBERBANK CZ, a.s.****E2. Další informace o Emitentovi**

Údaje byly doplněny o nové informace k 16.3.2015.

**2. Akcionáři**

Struktura akcionářů s majetkovou účastí nad 5% k datu tohoto Základního prospektu je následující:

<b>Struktura akcionářů:</b>	<b>Výše podílu v %</b>
Sberbank Europe AG, Vídeň	100 %

Sberbank Europe AG je 100 % dceřiná společnost Sberbank of Russia.

Hlavním a současně jediným akcionářem Sberbank Europe AG je Sberbank of Russia, veřejná akciová společnost (Sberbank) – se sídlem 19 Vavilova St., 117997 Moscow, Russia. Sberbank je největším bankovním ústavem v Rusku a ve východní Evropě. Většinovým akcionářem Sberbank je banka Bank of Russia s více než 50 % podílem hlasovacích akcií. Ostatními akcionáři banky jsou více než 245 000 právnických a fyzických osob. Sberbank Rusko disponuje největší obchodní sítí v Rusku s více než 18 tisíci pobočkami a 20 dceřinými společnostmi v SNS a zemích střední i východní Evropy a Turecka. Sberbank byla založena v roce 1841 a dnes se jedná o moderní banku s kompletními službami, která splňuje potřeby různých skupin zákazníků a nabízí široké portfolio bankovních služeb.

Sberbank Europe AG (SB EU) – sídlící ve Vídni, Rakousko – řídí síť jedenácti univerzálních bank v deseti zemích střední a východní Evropy: na Slovensku, v České republice, Maďarsku, Slovinsku, Chorvatsku, Bosně a Hercegovině, Srbsku, Německu a na Ukrajině. Celkem provozuje 282 poboček, ve kterých zaměstnává 4 962 zaměstnanců (údaje k 30. 06. 2014).

Žádný z akcionářů nemá podle Stanov společnosti možnost ovlivňovat činnost Sberbank CZ, a.s. jinak než vahou svých hlasů. Nikdo z členů jejich orgánů neměl k výše uvedenému datu významnou majetkovou účast na Sberbank CZ, a.s. Proti zneužití kontroly a řídicího vlivu řídicí osoby využívá Sberbank CZ, a.s. zákonem daný instrument zprávy o vztazích mezi ovládající a ovládanou osobou a o vztazích mezi ovládanou osobou a ostatními osobami ovládanými stejnou ovládající osobou (zpráva o vztazích mezi propojenými osobami). Žádná ujednání, která by mohla vést ke změně kontroly nad Emitentem nejsou známa. Emitent není závislý na ostatních členech skupiny.

Sberbank CZ je členem společnosti Sberbank a členem finanční skupiny Sberbank Europe AG (se sídlem Schwarzenbergplatz 3, A -1010 Vídeň, Rakousko, IČ: FN 161285i), do které patří:

<b>Název:</b>	<b>Sídlo:</b>	<b>IČ:</b>
Sberbank Europe AG	A-1010 Vienna, Schwarzenbergplatz 3, Rakousko	FN 161285i
Sberbank banka d.d.	Dunajska cesta 128a, 1000 Ljubljana, Slovinsko	12646700
Sberbank BH d.d.	Fra Andela Zvizdovica 1, BiH 71000 Sarajevo, Bosna a Hercegovina	1-22427
Sberbank d.d.	Varsavska 9, HR-10000 Zagreb, Chorvatsko	080126398
Sberbank Magyarország Zrt.	1088 Budapest, Rákóczi út. 7, Maďarsko	01-10-041720
Sberbank Slovensko, a.s.	Vysoká 9, 810 00 Bratislava, Slovensko	17 321 123
Sberbank Srbija a.d.	Bulevar Mihaila Pupina 165g, SCG-11070 Novi Beograd, Srbsko	07792247
Sberbank CZ a.s.	Na Pankráci 1724/129, Praha 4, PLZ 14000, ČR	25083325
PJSC VS-Bank	11 Grabovskogo St., Lviv 79000, Ukrajina	FN 19358632
Sberbank a.d. Banja Luka	Jevrejska ulica 71, 78000 Banja Luka, Bosna a Hercegovina	1907883
Sberbank Direct (online pobočka SB EU)	Postfach 620, 459 56 Gladbeck, Germany	DE 292000110



Struktura skupiny je vyznačena v následujícím diagramu:

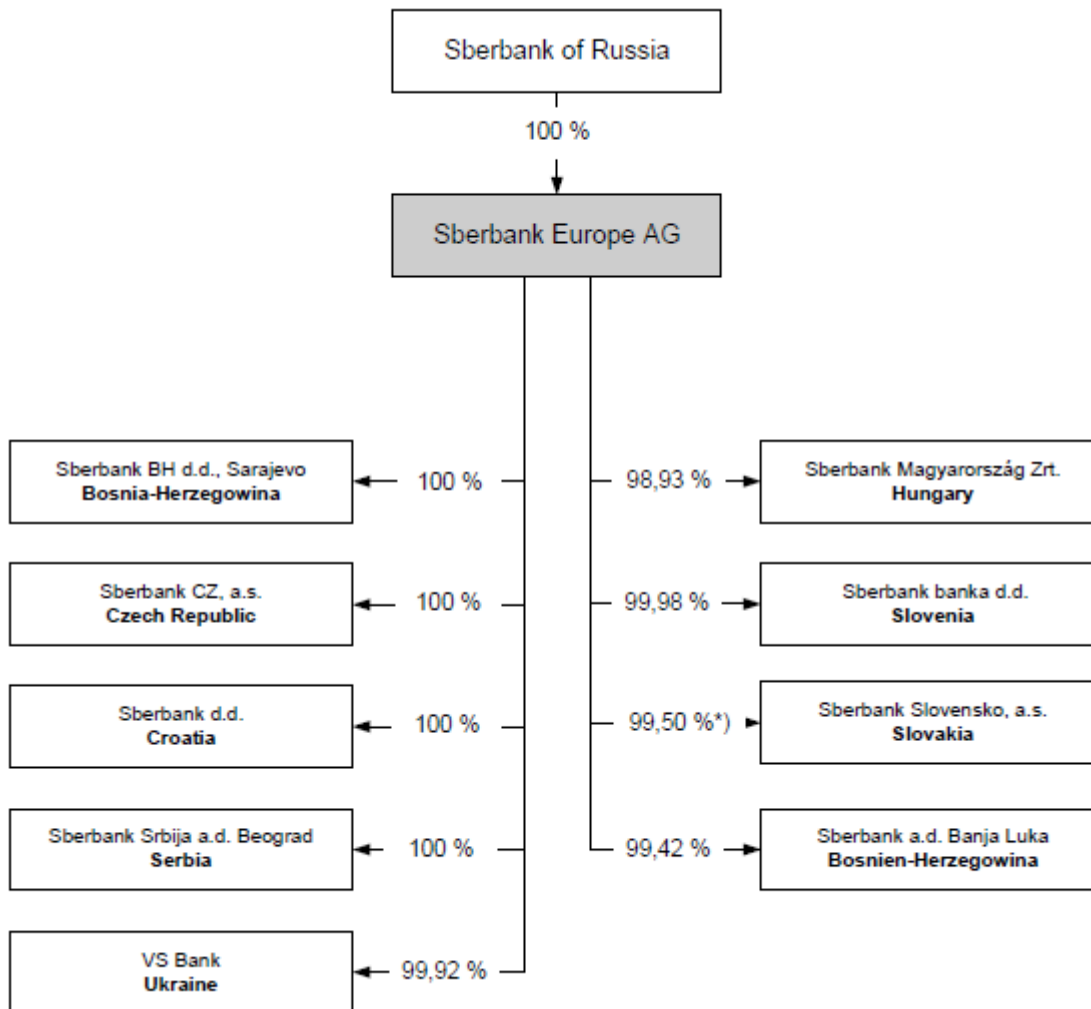

### 3. Dluhopisy vydané Emitentem

Níže uvedená tabulka obsahuje přehled vydaných a nesplacených dluhopisů a hypotečních zástavních listů Sberbank CZ, a.s. k datu tohoto Základního prospektu.

ISIN	Datum emise	Datum splatnosti	Jmenovitá hodnota	Trh	Podoba
CZ0002001688	18.12.2007	18.12.2017	800 mil. Kč	neveřejný	Zaknihovaná
CZ0002002199	19.05.2010	19.05.2016	500 mil. Kč	neveřejný	Zaknihovaná
CZ0002002298	24.03.2011	24.03.2015	300 mil. Kč	neveřejný	Zaknihovaná
CZ0002002454	22.03.2012	22.03.2017	500 mil. Kč	BCPP	Zaknihovaná
CZ0020002611	11.10.2012	11.10.2016	1000 mil. Kč	BCPP	Zaknihovaná
CZ0020003254	24.10.2013	24.10.2018	1000 mil. Kč	BCPP	Zaknihovaná
CZ0020003460	26.6.2014	26.6.2020	1300 mil. Kč	BCPP	Zaknihovaná
CZ0020003684	5.9.2014	5.9.2017	2000 mil. Kč	BCPP	Zaknihovaná

### E3. Údaje o činnosti Emitenta

Údaje v tabulkách byly doplněny o nové informace k 30.9.2014.

#### 2. Obchodní síť Sberbank CZ, a.s.

Sberbank CZ, a.s. k datu tohoto Základního prospektu disponuje 27 pobočkami umístěnými po celém území ČR.

#### 3. Tržby za poslední účetní období

údaje jsou v milionech Kč	31.12.2012	30.9.2013	31.12.2013	30.9.2014
Výnosy z úroků a podobné výnosy	2 033	1 612	2137	1676
Výnosy z poplatků a provizí	464	334	467	338
Zisk nebo ztráta z finančních operací	8	24	20	18
Ostatní provozní výnosy	3	3	17	15
Rozpuštění opravných položek a rezerv k pohledávkám a zárukám, výnosy z dříve odepsaných pohledávek	137	168	197	166
Výnosy celkem	2 645	2 141	2855	2213

#### 4. Údaje o hlavních investicích uskutečněných v běžném účetním období a předcházejících účetních obdobích včetně investic do cenných papírů jiných Emitentů

údaje jsou v milionech Kč

Druh investice	31.12.2012	30.9.2013	31.12.2013	30.9.2014
Software	24	28	45	11
Stavební investice a pozemky	1	43	57	6
Inventář	8	28	47	14
Přístroje a zařízení	13	22	26	7
Nedokončené investice	13	18	11	7
Dlouhodobý hmotný a nehmotný majetek	59	139	186	45

Stav cenných papírů	31.12.2012	30.9.2013	31.12.2013	30.9.2014
Dluhopisy	2 579	3 010	3088	3113
Akcie	0	0	0	0
Celkem	2 579	3 010	3088	3113

Stavební investice byly vynaloženy na budování pobočkové sítě Emitenta. Pořízené přístroje a zařízení byly zejména počítačová a další kancelářská a bankovní technika. V současnosti Emitent uskutečňuje investice do dalšího rozšíření pobočkové sítě. Investice do dlouhodobého hmotného a nehmotného majetku uskutečňuje Emitent z vlastních zdrojů.

Více jak 90% portfolia cenných papírů v držení Emitenta jsou bezpečné investice do státních dluhopisů ČR a státních pokladničních poukázek ČR.

### E4. Vybrané finanční ukazatele

Údaje v tabulkách byly doplněny o nové informace k 30.9.2014.

Účetní závěrky zpracované v souladu s mezinárodními standardy, včetně výkazu cash flow, za rok 2012 a 2013 jsou k nahlédnutí na internetových stránkách a v sídle Emitenta. V Základním prospektu jsou zařazeny formou odkazu v seznamu použitých odkazů. Obdobné platí i pro údaje uvedené za třetí čtvrtletí roku 2014 a 2013.

**1. Výkaz zisku a ztráty za poslední období**

údaje dle IFRS jsou v milionech Kč	30.9.2014	31.12.2013	30.9.2013	31.12.2012
Výnosy z úroků a podobné výnosy	1676	2137	1 612	2 033
Náklady na úroky a podobné náklady	-458	-698	-549	-743
<b>Čisté úrokové výnosy</b>	<b>1218</b>	<b>1439</b>	<b>1 063</b>	<b>1 290</b>
Výnosy z poplatků a provizí	338	467	334	464
Náklady na poplatky a provize	-69	-110	-74	-78
<b>Čisté výnosy z poplatků a provizí</b>	<b>269</b>	<b>357</b>	<b>260</b>	<b>386</b>
Čistý zisk z obchodování	42	33	26	23
Ztráty ze snížení hodnoty úvěrů	-302	-401	-346	-445
Rezervy	-2	0	3	-2
Správní náklady	-921	-1088	-799	-930
Ostatní provozní výnosy	15	17	8	4
Ostatní provozní náklady	-51	-71	-53	-56
<b>Provozní zisk</b>	<b>268</b>	<b>286</b>	<b>162</b>	<b>270</b>
Zisk před daní z příjmů	268	286	162	270
Daň z příjmů	-54	-56	-32	-61
<b>Čistý zisk za účetní období</b>	<b>214</b>	<b>230</b>	<b>130</b>	<b>209</b>

**2. Rozvaha za poslední období**

údaje jsou v milionech Kč	30.9.2014	31.12.2013	30.9.2013	31.12.2012
Pokladní hotovost a vklady u centrálních bank	4701	11746	4 542	7 196
Pohledávky za bankami	2913	3462	7 820	4 894
Úvěry a půjčky klientům	57470	51421	48 934	45 944
Derivátové finanční nástroje	407	269	258	283
Kapitálové nástroje k obchodování	0	0	0	0
Dluhové cenné papíry k obchodování	32	31	31	265
Investiční cenné papíry:				
- realizovatelné	3018	2997	2 916	2 253
- úvěry a pohledávky	63	61	63	61
- držené do splatnosti	0	0	0	0
Nehmotná aktiva	95	115	108	110
Pozemky, budovy a zařízení	249	262	253	193
Odložená daňová pohledávka	48	47	40	13
Ostatní aktiva	191	61	77	68
Pohledávka ze splatné daně	0	0	6	32
<b>Aktiva celkem</b>	<b>69187</b>	<b>70472</b>	<b>65 048</b>	<b>61 312</b>
Závazky vůči bankám	8860	4488	6 995	6 927
Závazky vůči klientům	41779	48008	44 286	41 642
Derivátové finanční nástroje	466	257	233	276
Závazky z emitovaných dluhových CP	9110	9400	7 082	6 493
Ostatní závazky	724	383	726	376
Rezervy	47	39	32	35
Splatná daň z příjmů	21	2	0	0
Podřízené závazky	278	2400	259	253
<b>Závazky celkem</b>	<b>61285</b>	<b>64977</b>	<b>59 613</b>	<b>56 002</b>
Základní kapitál	2806	2005	2 005	2 005
Emisní ážio	4016	2695	2 695	2 695
Zákonný rezervní fond	132	120	120	110
Kumulované zisky nevykázané ve výkazu zisku a ztráty	34	-37	4	8
Nerozdělený zisk	914	712	611	492

<b>Vlastní kapitál celkem</b>	<b>7902</b>	<b>5495</b>	<b>5 435</b>	<b>5 310</b>
<b>Závazky a vlastní kapitál celkem</b>	<b>69187</b>	<b>70472</b>	<b>65 048</b>	<b>61 312</b>

**3. Přehled o změnách vlastního kapitálu za poslední období**

údaje jsou v milionech Kč	Základní kapitál	Emisní ážio	Rezervní fondy	Nerozdělený zisk	Fondy z přecenění	Vlastní kapitál celkem
<b>Zůstatek k 31. prosinci 2012</b>	<b>2 005</b>	<b>2 695</b>	<b>110</b>	<b>492</b>	<b>8</b>	<b>5310</b>
Čistý zisk účetní období				230		230
Dividendy						
Převody do fondů			10	-10		0
Emise akcií						
Ostatní změny					-45	-45
<b>Zůstatek k 31. prosinci 2013</b>	<b>2005</b>	<b>2695</b>	<b>120</b>	<b>712</b>	<b>-37</b>	<b>5495</b>
Čistý zisk účetní období				214		214
Dividendy						
Převody do fondů			12	-12		
Emise akcií						
Ostatní změny	801	1321			71	2193
<b>Zůstatek k 30. září 2014</b>	<b>2806</b>	<b>4016</b>	<b>132</b>	<b>914</b>	<b>34</b>	<b>7902</b>

## E5. Orgány společnosti

Údaje byly doplněny o nové informace k 16.3.2015.

Místo F.Guthana je novým členem představenstva SB CZ M.Lukáč. Z důvodu návratu Marka Arnolda do Velké Británie byl dne 19.12.2014 jmenován novým CEO SB EU pan Axel Helmut Hummel.

Ke dni 13.1.2015 došlo k odvolání prokury. Proto bod 3 této kapitoly E5 je vypuštěn a další číslování za bodem 3 je posunuto o jeden bod níže.

### 2. Představenstvo

Představenstvo je statutárním orgánem společnosti, jenž řídí její činnost, jedná jejím jménem a zastupuje společnost navenek. Je zodpovědné za organizaci činnosti společnosti a vykonává práva zaměstnavatele.

O všech jednáních a hlasování představenstva se pořizuje zápis, který se archivuje po celou dobu trvání společnosti.

Funkční období členů představenstva je a trvá od zvolení do ukončení čtvrté valné hromady, která rozhodovala o roční účetní závěrce za čtvrtý obchodní rok, následující po volbě. Obchodní rok, ve kterém proběhla volba představenstva není do této lhůty započítáván. Dozorčí rada může rozhodnout o kratším funkčním období. Znovuzvolení je přípustné. V průběhu funkčního období může dozorčí rada jednotlivé členy představenstva odvolávat. Při předčasném ukončení funkčního období se musí provést náhradní volba. Představenstvo se k datu tohoto Základního prospektu skládá z pěti členů. Předsedu představenstva volí na návrh dozorčí rady jeho členové.

Členové představenstva jsou zároveň vrcholovým managementem.

#### Členové představenstva:

##### Vladimír ŠOLC

předseda představenstva

Datum narození: 16. 9. 1971

Bydliště: Praha 5, Smíchov, Fráni Šrámka 2225/8, PSČ 150 00

Vzdělání: VŠ

Datum nástupu do funkce: 1. 8. 2013

Praxe/Zkušenosti: bankovní praxe - 16 let, praxe ve vedoucí pozici - 13 let

Funkce u Emitenta: Generální ředitel a vedoucí rezortu 005

Není členem orgánů jiných společností.

**Miroslav LUKÁČ**

člen představenstva

Datum narození: 14. 11. 1970

Bydliště: M. Schneidera Trnavského 1292/11, Bratislava – Dúbravka, Slovenská republika

Vzdělání: VŠ

Datum nástupu do funkce: 1. 11. 2014

Praxe/Zkušenosti: bankovní praxe - 19 let, praxe ve vedoucí pozici - 14 let

Funkce u Emitenta: vedoucí rezortu 003

Není členem orgánů jiných společností.

**Jiří ANTOŠ**

člen představenstva

Datum narození: 7. 9. 1972

Bydliště: Blatná, B.Němcové 1396, PSČ 388 01

Vzdělání: VŠ

Datum nástupu do funkce: 11. 8. 2013

Praxe/Zkušenosti: bankovní praxe – 16 let, praxe ve vedoucí pozici – 16 let

Funkce u Emitenta: vedoucí rezortu 001

Není členem orgánů jiných společností.

**Martin MURÁNSKY**

člen představenstva

Datum narození: 11.1.1973

Bydliště: Šumavská 1094/3, Vinohrady, 120 00 Praha 2

Vzdělání: VŠ

Datum nástupu do funkce: 1. 10.2013

Praxe/Zkušenosti: bankovní praxe – 19 let, praxe ve vedoucí pozici – 14 let

Funkce u Emitenta: vedoucí rezortu 002

Není členem orgánů jiných společností.

**Karel SOUKENÍK**

člen představenstva

Datum narození: 11.8.1973

Bydliště: Starosuchdolská 61/11, Suchdol, 165 00 Praha 6

Vzdělání: VŠ

Datum nástupu do funkce: 1. 10.2013

Praxe/Zkušenosti: bankovní praxe – 10 let, praxe ve vedoucí pozici – 9 let

Funkce u Emitenta: vedoucí rezortu 004

Není členem orgánů jiných společností.

**3. Dozorčí rada**

Dozorčí rada dohlíží na výkon působnosti představenstva a uskutečňování podnikatelské činnosti společnosti a zastupuje zájmy akcionářů společnosti v období mezi konáním valných hromad.

Dozorčí rada má celkem šest členů. Členové dozorčí rady se volí, pokud valná hromada nerozhodne jinak, na dobu do ukončení třetí valné hromady, která rozhodovala o roční účetní závěrce za třetí obchodní rok, následující po volbě. Obchodní rok, ve kterém proběhla volba dozorčí rady není do této lhůty započítáván. Pokud v průběhu funkčního období klesne počet členů dozorčí rady, je dozorčí rada oprávněna podle zákonem stanovených podmínek sama jmenovat náhradního člena do příštího zasedání valné hromady.

**Členové dozorčí rady k datu tohoto Základního prospektu:****PŘEDSEDA****Axel Helmut HUMMEL**

Datum narození: 10.12.1967

Bydliště: 1090 Vídeň, Lackierergasse 8/3, Rakouská republika

Vzdělání: VŠ

Datum nástupu do funkce: 16.12.2014

Praxe/Zkušenosti: bankovní praxe – 22 let, praxe ve vedoucí pozici – 20 let

Členství v orgánech jiných společností: Sberbank Europe AG, Rakousko, předseda představenstva; Sberbank Slovensko, a.s., Slovensko, předseda dozorčí rady; Sberbank Slovensko, a.s., Slovensko, předseda Výboru pro audit

**MÍSTOPŘEDSEDA****Igor Nikolajewitsch STREHL**

Datum narození: 22. února 1968

Bydliště: 1080 Vídeň, Ruhrhofergasse 6, Rakouská republika

Vzdělání: VŠ

Datum nástupu do funkce: 19.5.2014

Praxe/Zkušenosti: bankovní praxe – 22 let, praxe ve vedoucí pozici – 18 let

Členství v orgánech jiných společností: Sberbank Europe AG, Rakousko, člen představenstva;

**ČLENOVÉ DOZORČÍ RADY****Reinhard KAUFMANN**

Datum narození: 22. 5. 1971

Bydliště: 2171 Herrnbaumgarten, Am Gutshof 2, Rakouská republika

Vzdělání: VŠ

Datum nástupu do funkce: 14.6.2013

Praxe/Zkušenosti: bankovní praxe – 19 let, praxe ve vedoucí pozici – 12 let

Členství v orgánech jiných společností: Sberbank Slovensko, a.s., Slovensko, místopředseda Výboru pro audit;

Sberbank banka d.d. , Slovinsko, člen Výboru pro audit; Sberbank BH d.d. a Banja Luka, Bosna a Hercegovina, předseda Výboru pro audit

**Irina KREMLEVA**

Datum narození: 25.04.1968

Bydliště: 105066 Moskva, Olkhovskaya 15, Ruská federace

Vzdělání: --

Datum nástupu do funkce: 28.3.2012

Praxe/Zkušenosti: bankovní praxe – 22 let, praxe ve vedoucí pozici – 8 let

Členství v orgánech jiných společností: United Credit Bureau, Rusko, předsedkyně představenstva; Sberbank Rusko, Rusko, místopředsedkyně představenstva; Cetelem Bank LLC, Rusko, členka představenstva

**Ian LLoyd GLOVER**

Datum narození: 11. 7.1972

Bydliště: 1200 Vídeň, Wallensteinstrasse 65/33, Rakouská republika

Vzdělání: VŠ

Datum nástupu do funkce: 18.4.2014

Praxe/Zkušenosti: bankovní praxe – 7 let, praxe ve vedoucí pozici - 13 let

Není členem orgánů jiných společností

**Birgid ROHRHOFER**

Datum narození: 10.04.1972

Bydliště: 1060 Vídeň, Mariahilferstrasse 1c, Rakouská republika

Vzdělání: VŠ

Datum nástupu do funkce: 18.4.2014

Praxe/Zkušenosti: bankovní praxe - 23 let, praxe ve vedoucí pozici - 9 let

Členství v orgánech jiných společností: Sberbank Serbia a.d. členka správní rady

**4. Výbor pro audit**

Výbor pro audit sleduje postup sestavování a auditování účetní závěrky a plní úkoly v dalších oblastech, které stanoví nebo příslušné právní předpisy svěřují pravomoci a odpovědnosti výboru pro audit. Výbor pro audit se skládá ze tří členů, které volí valná hromada. Členem výboru pro audit může být jen fyzická osoba, která nesmí být současně členem představenstva, prokuristou, osobou oprávněnou jednat jménem společnosti podle zápisu v obchodním rejstříku. Členové výboru pro audit se volí, pokud valná hromada nerozhodne jinak, na dobu do ukončení třetí valné hromady, která rozhodovala o roční účetní závěrce za třetí obchodní rok, následující po volbě. Obchodní rok, ve kterém proběhla volba dozorčí rady není do této lhůty započítáván. Valná hromada je oprávněna schválit jednací řád výboru pro audit.

**Členové výboru pro audit k datu tohoto Základního prospektu:****Axel Helmut HUMMEL**

Datum narození: 10.12.1967

Bydliště: 1090 Vídeň, Lackierergasse 8/3, Rakouská republika

Vzdělání: VŠ

Datum nástupu do funkce: 16.12.2014

Praxe/Zkušenosti: bankovní praxe – 22 let, praxe ve vedoucí pozici – 20 let

Členství v orgánech jiných společností: Sberbank Europe AG, Rakousko, předseda představenstva; Sberbank Slovensko, a.s., Slovensko, předseda dozorčí rady; Sberbank Slovensko, a.s., Slovensko, předseda Výboru pro audit

**Reinhard KAUFMANN**

Datum narození: 22. 5. 1971

Bydliště: 2171 Herrnbauergarten, Am Gutshof 2, Rakouská republika

Vzdělání: VŠ

Datum nástupu do funkce: 18.4.2014

Praxe/Zkušenosti: bankovní praxe – 19 let, praxe ve vedoucí pozici – 12 let

Členství v orgánech jiných společností: Sberbank Slovensko, a.s., Slovensko, místopředseda Výboru pro audit; Sberbank banka d.d. , Slovinsko, člen Výboru pro audit; Sberbank BH d.d. a Banja Luka, Bosna a Hercegovina, předseda Výboru pro audit

**Igor Nikolajevic STREHL**

Datum narození: 22. února 1968

Bydliště: 1080 Vídeň, Ruhrhofergasse 6, Rakouská republika

Vzdělání: VŠ

Datum nástupu do funkce: 30.4.2014

Praxe/Zkušenosti: bankovní praxe – 22 let, praxe ve vedoucí pozici – 18 let

Členství v orgánech jiných společností: Sberbank Europe AG, Rakousko, člen představenstva;

**5. Organizační struktura Sberbank CZ, a.s.**

Organizační struktura platná k datu tohoto Základního prospektu:

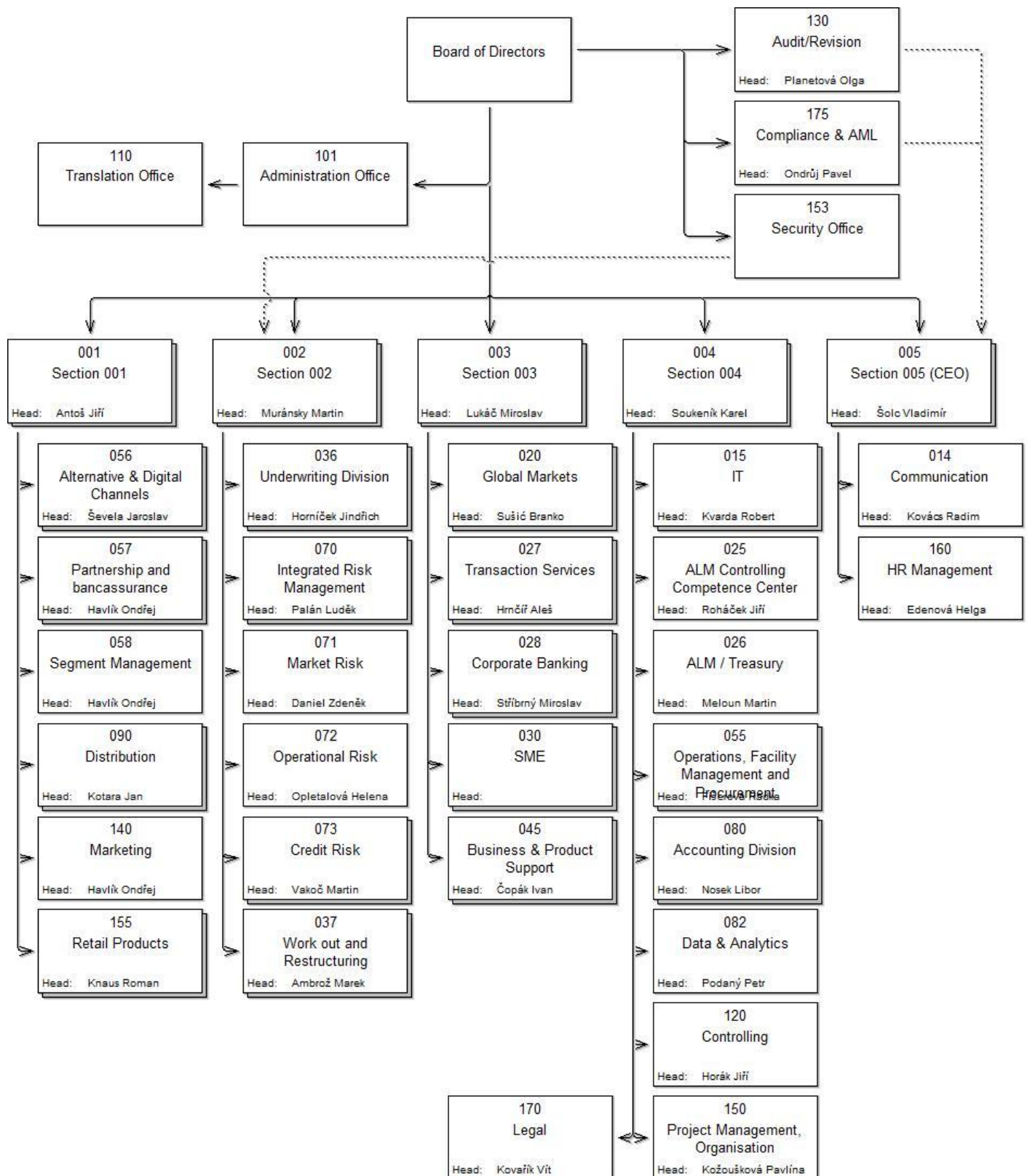



## **E6. Údaje o vývoji činnosti Emitenta**

Aktualizovány jsou body 1-2. Informace uvedené v v bodě 2 pocházejí od třetích stran (ČNB). Takové informace byly přesně reprodukovány a podle vědomostí Emitenta a v míře, ve které je schopen to zjistit z informací uveřejněných příslušnou třetí stranou, nebyly vynechány žádné skutečnosti, kvůli kterým by reprodukované informace byly nepřesné nebo zavádějící.

### **1. Vývoj činnosti Emitenta v posledním období**

Bilanční suma Sberbank CZ, a.s. k 30. 9. 2014 meziročně vzrostla o 6,4 % a dosáhla 69 miliard Kč. Banka poskytuje konsorciální úvěry, které se částečně podílely na významném meziročním nárůstu klientských úvěrů. Suma klientských úvěrů vzrostla o 17,44% na 57 miliard Kč. Objem klientských vkladů mírně stagnuje a meziročně se snížil o 5,66 % na 42 miliard Kč. Hospodářský výsledek po zdanění meziročně vzrostl o 40% a činí 214 mil. Kč. Kapitálová přiměřenost Sberbank CZ, a.s. dosáhla hodnoty 15,21 %.

### **2. Konkurenční prostředí**

Očekávání Sberbank CZ, a.s. ohledně budoucího vývoje jsou odvozena z očekávaného makroekonomického vývoje v České republice a vychází z prognózy ČNB ze dne 12.2.2015.

Zrychlující zahraniční poptávka, nízké ceny ropy, uvolněné domácí měnové podmínky prostřednictvím oslabeného kurzu koruny i mimořádně nízkých úrokových sazeb a expanzivní působení fiskální politiky vyústí v letošním roce v přírůstek HDP o 2,6 %. V roce 2016 růst produktu i přes pokles vládních investic zrychlí na 3 %, zejména v důsledku zvýšení dynamiky zahraniční poptávky. Vlivem pokračujícího růstu ekonomické aktivity bude nadále docházet ke zlepšování situace na trhu práce, což se projeví v růstu zaměstnanosti, v postupném poklesu míry nezaměstnanosti a zvyšování tempa růstu mezd v podnikatelské sféře.

Celková i měnověpolitická meziroční inflace dosáhly ve čtvrtém čtvrtletí 2014 v průměru mírně kladných hodnot. Prognóza očekává v roce 2015 jejich nulové, resp. mírně záporné, hodnoty a následné zvýšení k 2% cíli během roku 2016. Protiinflační působení dovozních cen z konce minulého roku na začátku letošního roku výrazně zesílí vlivem poklesu výrobních cen v eurozóně prohloubeného propadem cen energetických komodit při naopak lehce slabším kurzu koruny. V příštím roce již budou dovozní ceny působit mírně proinflačně. Domácí ekonomika bude v důsledku pozvolného oživení mzdového vývoje přispívat k růstu cenové hladiny na celém predikčním horizontu. Růst HDP bude po dočasném zpomalení z přelomu let 2014 a 2015 postupně zrychlovat v návaznosti na ožívování zahraniční poptávky, nadále uvolněné měnové podmínky, zvýšení vládních investic a pozitivní nabídkový efekt nízkých cen ropy. Fiskální politika v letošním roce přispěje k hospodářskému růstu kladně, v roce příštím naopak lehce záporně. Růst ekonomiky se příznivě projeví dalším zlepšováním situace na trhu práce. Prognóza předpokládá stabilitu tržních úrokových sazeb na stávající velmi nízké úrovni a používání kurzu jako nástroje měnové politiky do konce roku 2016.

## **Seznam použitých odkazů**

Pro účely Základního prospektu jsou použity následující odkazy včetně elektronické adresy svého výskytu:

**Auditovaná účetní závěrka Emitenta dle IFRS za účetní období končící dnem 31.12.2012 a zpráva auditora.**

<http://www.Sberbankcz.cz/> O bance- Výroční zprávy a hospod. výsledky - Výroční zpráva 2012 (tento odkaz se týká účetních údajů uvedených na str. 28-113 a zprávy auditora k účetní závěrce na str. 116-117)

<http://www.sberbankcz.cz/~media/Files/vyrocnizpravy/Vyrocnizprava20Sberbank20CZ202012WEB.pdf>

**Informace o Emitentovi k 30.9.2013.** <http://www.Sberbankcz.cz/> O bance- Výroční zprávy a hospod. výsledky - Informace o Sberbank CZ, a.s., k 30.9. 2013 (tento odkaz se týká jen účetních údajů uvedených na str. 14-18, které nejsou ověřeny a nebyly přezkoumány.)

[http://www.sberbankcz.cz/~media/Files/hospodarske-vysledky/ctvrtletni-zpravy/Informacni\\_povinnost\\_3Q13\\_SBCZ.pdf](http://www.sberbankcz.cz/~media/Files/hospodarske-vysledky/ctvrtletni-zpravy/Informacni_povinnost_3Q13_SBCZ.pdf)

**Auditovaná účetní závěrka Emitenta dle IFRS za účetní období končící dnem 31.12.2013 a zpráva auditora.**

<http://www.Sberbankcz.cz/> O bance- Výroční zprávy a hospod. výsledky - Výroční zpráva 2013 (tento odkaz se týká účetních údajů uvedených na str. 31-119 a zprávy auditora k účetní závěrce na str. 122-123)

<http://www.sberbankcz.cz/~media/Files/vyrocnizpravy/Vyrocnizprava20Sberbank20CZ202013WEB.pdf>

**Informace o Emitentovi k 30.6.2014.** <http://www.Sberbankcz.cz/> O bance- Výroční zprávy a hospod. výsledky – Sberbank CZ, a.s. pololetní zpráva k 30. červnu 2014 (tento odkaz se týká jen účetních údajů uvedených na str. 9-13, které nejsou ověřeny a nebyly přezkoumány)

<http://www.sberbankcz.cz/~media/Files/hospodarske-vysledky/pololetni-zpravy/pololetnizprava2014podpis.pdf>

**Informace o Emitentovi k 30.9.2014.** <http://www.Sberbankcz.cz/> O bance- Výroční zprávy a hospod. výsledky – IIIQ2014 Sberbank věstník čtvrtletní výsledky (tento odkaz se týká jen účetních údajů uvedených v části 6-7, které nejsou ověřeny a nebyly přezkoumány)

<http://www.sberbankcz.cz/~media/Files/hospodarske-vysledky/ctvrtletni-zpravy/IIIQ20Sberbankvestnik20141522114560ctvrtletnivysledky.xlsx>